



**UNIVERSIDAD DE ARTES, CIENCIAS Y COMUNICACIÓN**  
**Facultad de Administración**  
**Carrera de Licenciatura en Administración Pública**

**Portafolio de Título**

**Trabajo para optar al Grado Académico de Licenciatura en Administración  
Pública y al Título Profesional de Administrador Público**

**Docente portafolio: Pamela Andrea González Llanos**

**Estudiante: Jonathan Alexander Estevéz Bilbao**

**Santiago de Chile, Julio de 2020**

## Índice

Portafolio I.....	3
Gestión del Estado.....	3
Administración del Estado.....	5
Políticas Públicas.....	7
Mapa Conceptual portafolio I.....	9
Portafolio II.....	10
Ciencias políticas:.....	10
Políticas públicas:.....	12
Administración financiera del Estado:.....	13
Trabajo del caso portafolio II.....	15
Portafolio III.....	23
Ciencias políticas:.....	23
Políticas públicas.....	24
Administración financiera del Estado:.....	26
Trabajo Caso III.....	28
Portafolio IV.....	34
Ciencias políticas:.....	34
Políticas públicas:.....	36
Administración financiera del Estado:.....	38
Mapa conceptual portafolio IV.....	41
Bibliografía.....	44

## Portafolio I

### Gestión del Estado

**Poder ejecutivo:** El poder ejecutivo, está representado por el Presidente de la Republica quien es escogido democráticamente, en votación popular, la duración de su mandato es de cuatro años, sin la posibilidad de seguir con su mandato terminado este periodo, el presidente de la república es el jefe de estado y jefe de gobierno.

**Poder Legislativo:** Las funciones que le corresponde al poder legislativo es poder crear leyes y a su vez también poder discutir la creación de estas y la aprobación de las mismas si son mayoría. Este poder se compone por sistema bicameral, está compuesto por dos cámaras, la cámara de diputados (cámara baja) la que cuenta con 155 representantes y son de votación directa, la elación le permite permanecer en el cargo por cuatros años con derecho a postulación para la reelección inmediata, los diputados representan 28 distritos del país. Entre sus atribuciones aparte de legislar tienen la capacidad de poder llevar juicios políticos o acusaciones constitucionales, las cuales pasaran a la cámara de senadores. La cámara de senadores (cámara alta) está compuesta por 43 senadores los que se mantiene en el puesto por un periodo de 8 años y también pueden ir a una reelección.

De esta manera se desarrolla una ley en nuestro país.

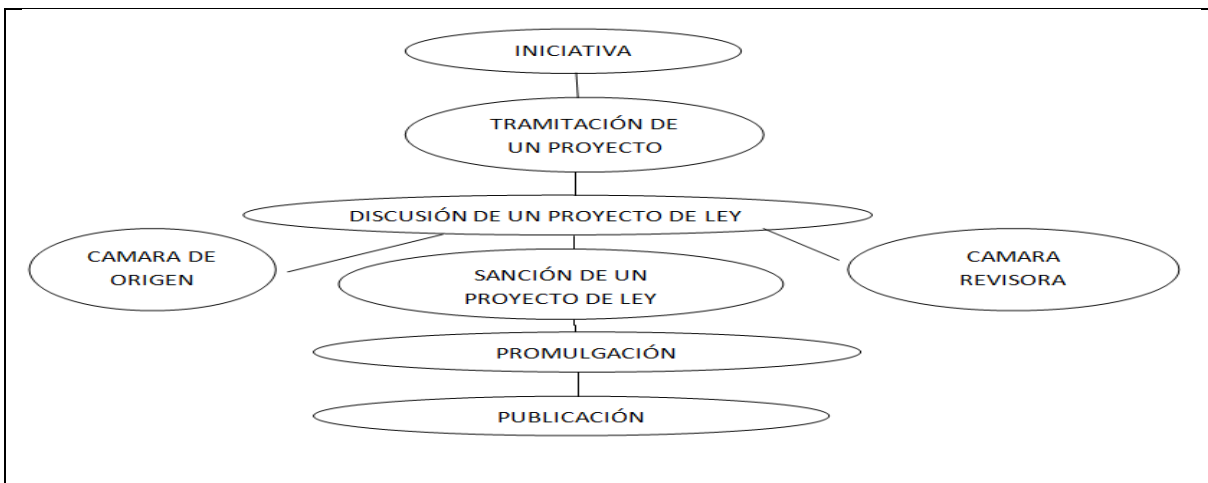

**Poder Judicial:** El poder judicial es el encargado de impartir justicia basada en las leyes vigentes. La corte suprema es la cúpula de este poder, está compuesta por 21 miembros, son nombrados por el presidente de turno junto a la aprobación del senado y estos están a cargo de todo el país, puede funcionar como una sola sala o se puede dividir en cuatros, la que están encargadas según su especialidad, sala civil, penal, constitucional y contencioso administrativo y la última que es laboral penal o de familia. La sigue la corte de apelaciones son tribunales ordinarios y colegiados, generalmente están ubicadas en la capitales regionales del territorio nacional, hoy día existen 17 divididas en el país, una de las funciones que más se ocupa esta corte es dar recursos de nulidad o apelaciones dada a algunas sentencias de los tribunales de primera instancia, también pueden ver los recursos de protección y amparo. Los juzgados de primera instancia son 446 divididos en todo el país, estos se clasifican de la siguiente manera, tribunales de juicio oral en lo penal, tribunales de familia, juzgado de garantía, juzgado de letras.

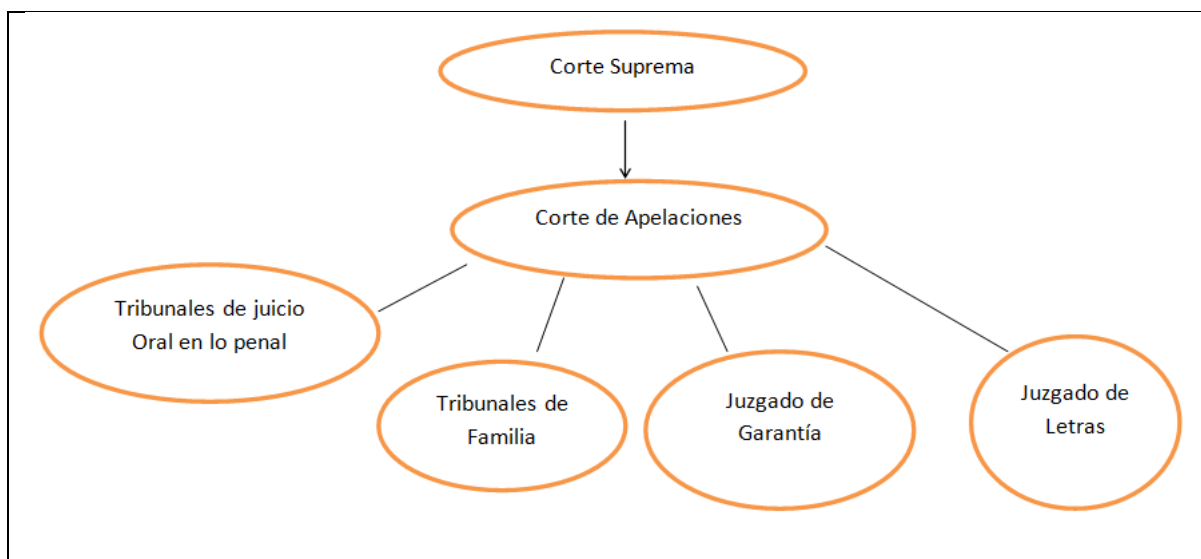

**Recursos Públicos:** El Estado de velar por la buena distribución de los recursos, con esto debe realizar los diferentes compromisos que mantiene y los

diferentes programas que cuentan. El Estado trata de distribuir los recursos de forma equitativa en diferentes inversiones públicas, programas de gobierno, etc.

**Estado:** El Estado se encuentra conformado por tres poderes constitucionales, cuentan con la autoridad de realizar soberanía sobre su territorio que sea soberano e independiente. Todos los organismos se basan según la constitución política de 1980 que es la que se encuentra vigente.

**Gobierno:** El gobierno son personas que trabajan para el Estado, estas personas pueden ser removibles, un ejemplo es el Presidente, Diputados o Senadores, estas personas cumplen funciones como funcionarios públicos que trabajan para el Estado de Chile.

**Territorio:** Normal mente se conoce como territorio un área determinada ya sea en el cielo, mar o tierra. Pero el territorio comprende también la sociedad, su historia, además de su cultura, economía y su forma de gobierno.

### **Administración del Estado**

**Ordenamiento Territorial:** Como su nombre lo indica es la manera de que se da un ordenamiento territorial al territorio, poder establecer los espacios pertinente. Como son los aeropuertos, vialidad, etc.

**Gobierno Regional:** Los gobierno Regionales son organismos autónomos, deben aprobar planes de desarrollo regional, velar por el desarrollo económico, social y cultural. Los gobierno locales disponen de recursos de todo tipo para poder llevar a cabo el progreso en sus gestiones, tenemos que destacar que con las nuevas políticas públicas no solo se fomenta el crecimiento si no también la sustentabilidad y como esto puede afectar el medio ambiente, aumentando el valor agregado de los lugares.

**Administración Pública:** Tiene relación con las instituciones públicas y los tres poderes del Estado, como el poder Legislativo, Judicial y Ejecutivo. Este último poder lo encabeza el presidente de la Republica junto a los diferentes

órganos estatales como son los Ministerios, Seremis Regionales, Oficinas Provinciales, Intendencias Regionales, Gobernaciones Provinciales, etc. Además entran los funcionarios y empleados públicos los que tienen que velar por el buen funcionamiento de la administración pública.

**Inversión Pública:** La inversión pública consiste en los dineros que el Estado cuenta para desarrollar inversiones públicas dentro del territorio que van en beneficio de la población. Dentro de las inversiones se consideran, construcción de caminos, colegios, hospitales, etc.

La inversión pública busca una buena distribución de los ingresos además, de favorecer las políticas públicas como el subsidio a la vivienda.

**Impuesto:** Consiste en un tributo que se paga al Estado por alguna transición económica, boletas, ventas o compra etc. El impuesto es la principal fuente de ingreso de nuestro país.

Se cuentan con tres tipos de impuestos:

Impuesto indirecto, un ejemplo de este impuesto es el Impuesto a las ventas y Servicios más conocido como IVA

Impuesto directo, un ejemplo es el impuesto a la renta.

Otros impuestos.

Con la recaudación de los tributos se obtienen los recursos para poder generar gasto público de parte del Estado.

**Descentralización:** Permite dar más autonomía a las Regiones y no depender del Gobierno central. Un ejemplo del proceso de descentralización en Chile. En las Regiones es el Intendente quien es el representante directo de la presidencia, contamos con Gobiernos Regionales y representantes de los ciudadanos que son los Consejeros Regionales, ellos buscan a probar los recursos necesarios para un buen funcionamiento dentro de su territorio. Con esto se busca que las decisiones de inversión no las tome directamente el Gobierno

central sino más bien lo Gobiernos Regionales, con el fin de que se adapten las realidades de cada región.

**Políticas Públicas:** Método que tiene el Estado para poder mejorar las condiciones de vida en su territorio, se busca poder dar soluciones a las necesidades de las personas. Las políticas públicas son tan amplias que pueden abarcar todos los sectores. Educación, pensiones, medicina, etc.

### Políticas Públicas

**Participación Ciudadana:** La participación ciudadana en el concepto de globalización, es la manera que el Estado busca que la ciudadanía participe en el desarrollo de las nuevas políticas públicas de nuestro país.

**Desarrollo Sustentable:** Método que se desarrolla para que el crecimiento sea sustentable y no tenga un impacto negativo en el medio ambiente.

**Eficacia:** Poder lograr el objetivo comprometido en el tiempo determinado, es decir realizar lo que se propuso.

**Eficiencia:** La eficiencia se puede dar cuando se planea un objetivo y se puede economizar tiempo, recursos, de esta manera hablamos que la gestión pudo ser eficiente.

**Planificación Estratégica:** Es la manera de que se planifica lo que se necesite desarrollar con el objetivo de poder mejorar una situación, entonces esta herramienta de gestión debe ser flexible para que se pueda ir incorporando o cambiar durante el camino al objetivo.

**Planificación:** La planificación debe contar con ciertas característica para que pueda ser eficiente y asertivo, contando con la información necesaria para que se pueda desarrollar de mejor manera, la participación ya sea pública – privada, pero la idea es buscar las mejores soluciones a las necesidades que se enfrentan, buscando una estrategia que puedan llevar a buenos planes de acción

con la máxima eficiencia de los recursos, además de poder concertar los recursos existentes y buscar la mejor manera de potenciarlos.

**Sociedad:** son un grupo de personas que viven en comunidad se basan en reglas jurídicas para poder llevar el buen vivir.

**Plan Comunal de Desarrollo y sus programas:** (PLADECO) este instrumento de planificación se respalda en la ley N° 18.695 de municipalidades, este plan debe velar que se puedan desarrollar una administración eficiente dentro de su territorio, fomentar e impulsar el progreso económico, cultural y social. Las principales características es la participación ciudadana, coherencia de instrumentos de planificación, enfoque estratégico, guía de decisiones de autoridades comunales y adaptación para adaptarse al medio cambiante.

**Plan regulador:** es la manera que los municipios pueden regular el uso de suelo de sus comunas, se encuentran regulados por la ley general de urbanismo y construcción. El plan regulador, busca establecer el uso de suelo, determinar los límites urbanos y rurales, densidades, zonificación, localización de equipamientos o barrios industriales, jerarquización de la red vial, determinación de las prioridades referidas a la urbanización de ciertos terrenos en función de la expansión de la ciudad.



# Mapa Conceptual portafolio I

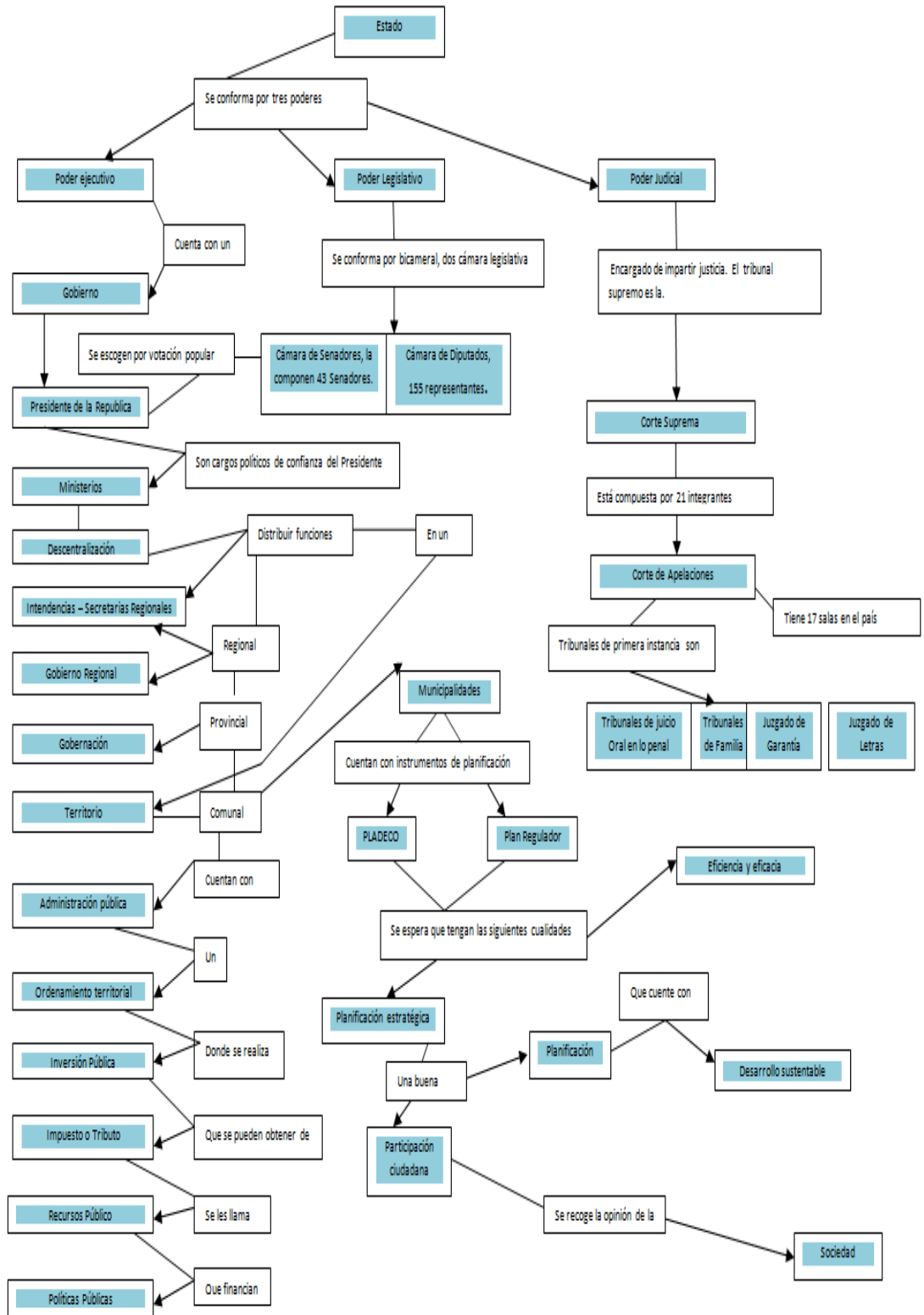

## Portafolio II

### Ciencias políticas:

**Ciencias Políticas:** Es la forma que el ser humano busca entender el comportamiento de los individuos y cómo interactúan en comunidad, como rigen sus códigos, como se relaciona el Estado, con las personas y que también involucran los partidos políticos.

**Poder:** Es la manera que el ser humano puede ser superior a otro, puede ser que las personas le brinden poder a alguien que los represente, o puede ser que alguien se imponga por la fuerza y tenga este poder.

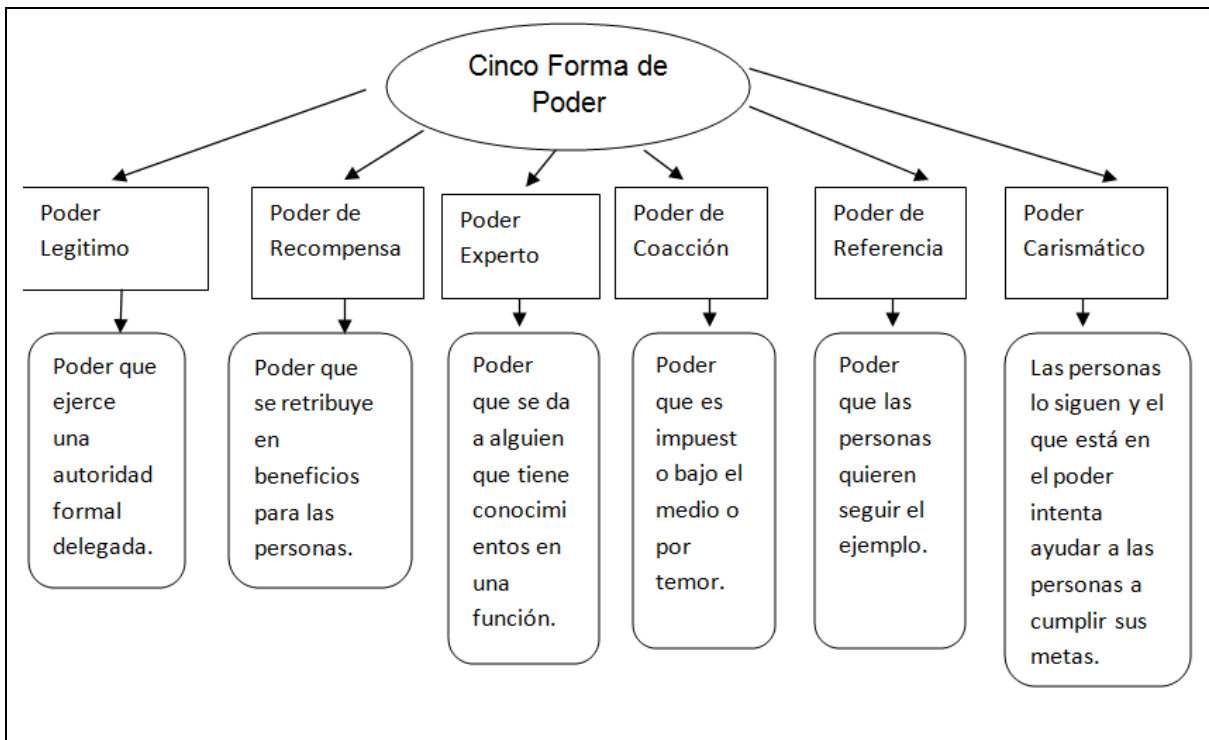

**Ideologías:** son cuando los individuos tienen tendencias o creencias similares y comparten los mismos lineamientos.

**División de Poderes:** Se realiza una división de poderes del Estado, que recaen en tres personas diferentes, Poder Ejecutivo es el que tiene el Presidente de la Republica, Poder Judicial Presiente de la Corte Suprema y por último el

Poder Legislativo el que es representado por el Presidente del Senado. Se busca tener un control en los diferentes poderes del Estado y se puedan auto controlar los uno de los otros, basados en la constitución política.

**Partidos Políticos:** Se conforma por personas que comparten los mismos fines o tendencias, se puede basar en las ideologías o en el discurso que los represente.

En nuestro país tenemos tres grupos diferencias, que en tiempo de elecciones se pueden transforman en pactos, con el fin de llegar al poder:

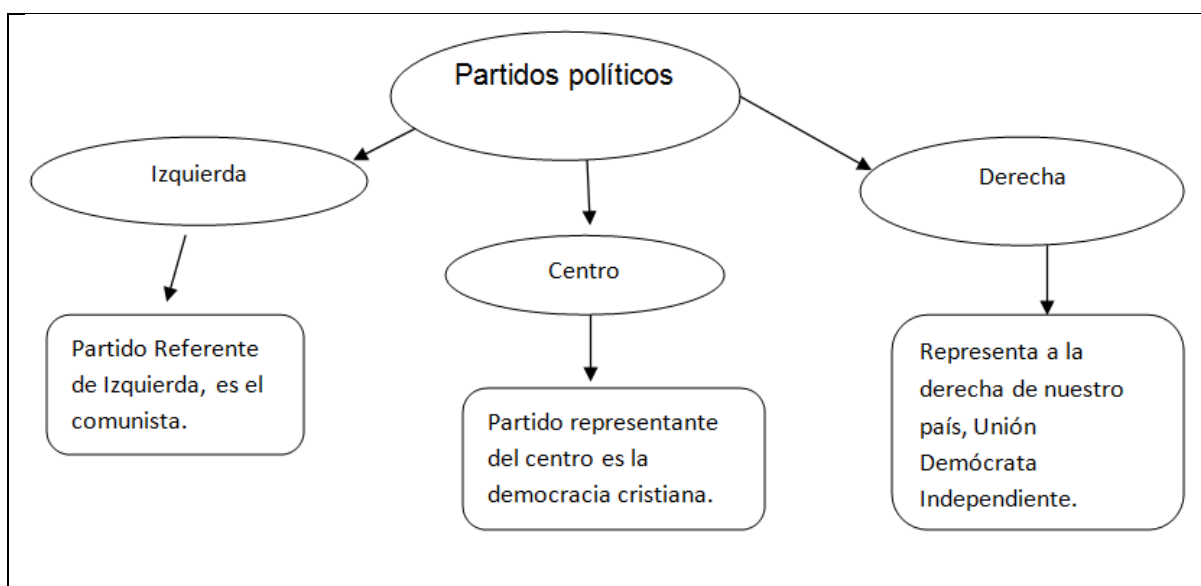

**Democracia:** Es la libertad que tiene el pueblo dentro de un territorio, donde se le respeta su opinión y son libres de votación de sus representantes, por esta razón se clasifica en democracia directa o indirecta. Se pueden escoger a sus representantes por medio de votación popular y secreta.

**Ciudadanía:** Son las personas que son reconocidas por un Estado y son parte de este, no necesariamente deben haber nacido en el país, al contar con el estatus de ciudadanos pueden optar a los beneficios del Estado.

## Políticas públicas:

**Agenda Pública:** Es lo que se planifica con anterioridad, generalmente como promesa de campañas políticas, en el tiempo de elecciones, de cómo poder dar una solución a la ciudadanía de algún problema que sea de interés a nivel país, se realiza una planificación por parte del Ejecutivo con el fin de poder generar una futura política pública.

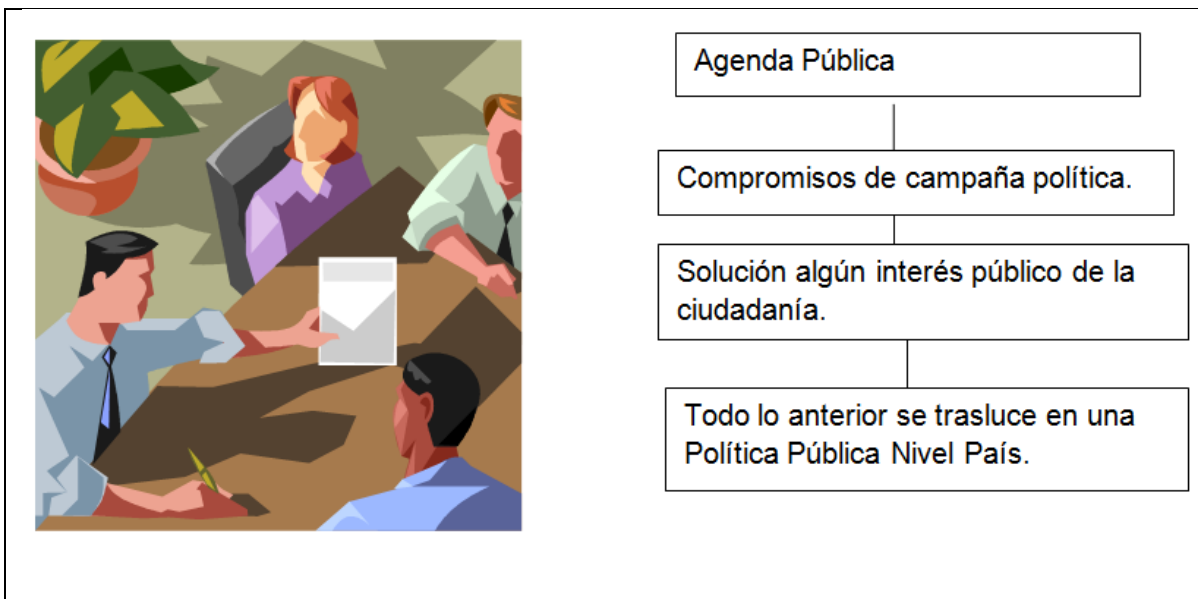

**Modernización del Estado:** Manera del que Estado implementa las nuevas tecnologías a su favor, como el Gobierno Electrónico y la transparencia activa, busca la interacción y participación con la ciudadanía, a si mismo poder mostrar sus programas, sugerencias, etc.

**Origen de las Políticas Públicas:** El origen de cualquier Política Pública, nace de la necesidad de la ciudadanía, se busca poder garantizar alguna necesidad, por este motivo los Gobiernos de turno, buscan poder mejorar la vida de los ciudadanos por intermedio de una política pública ya sea en salud, educación, vivienda etc. Se realizan estudios y se busca la que tenga mejor impacto en la población.

**Recursos Públicos:** El Estado de velar por la buena distribución de los recursos, con esto debe realizar los diferentes compromisos que mantiene y los diferentes programas que cuentan. El Estado trata de distribuir los recursos de forma equitativa en diferentes inversiones públicas, programas de gobierno, etc.

**Grupos de interés:** Es la manera a quien está dirigida una acción que brinda el Estado, buscando poder fomentar o fortalecer ayudar a un grupo de personas o sector en particular.

**Impacto:** Ver como esta política pública impacta en la ciudadanía, plazos y tiempos en concretar, si lo que se pensó e implemento tuvo el efecto esperado en la población.

**Gestión Pública:** Mecanismo que utiliza el Estado o Gobierno para poder realizar gestiones, además de un ordenamiento estratégico de las organizaciones, evaluaciones y decisiones públicas, con un fin público.

#### **Administración financiera del Estado:**

**Presupuesto:** Monto en dinero destinado para la implementación de un proyecto o política pública. Gasto del Estado para satisfacer las diferentes demandas en un periodo de tiempo.

**Transparencia del Uso de Los Recursos del Estado:** Es la forma que los diferentes entes de Gobierno que trabajan para el Estado de Chile deben subir a una página y brindar la información oportuna y fidedigna de los gastos que incurren.

**Gobierno Electrónico:** Es una herramienta que utiliza el estado para interactuar y darse a conocer con la ciudadanía, esto se logro con la instrucción de la tecnología de la información en nuestro país, esto viene de la mano con la transparencia que este método puede lograr.



**Transparencia:** Es la forma que se dan a conocer los gastos públicos o las acciones que se han tomado en una situación X, se entiende que todo lo realizado por funcionarios públicos, se deben rendir cuentas y si es solicitada, brindar la información.

**Economía Digital:** Es la nueva era de las relaciones entre los proveedores y destinatarios, es una forma más fácil de poder acceder a catálogos de productos, de impulsar la pequeña empresa, incluso la implementación de las facturas y boletas electrónicas por parte del Servicio de Impuestos Internos (SII).

**Sistema de Información Financiera del Estado (SIGFE):** es un sistema de control que utiliza el estado de Chile que presta ayuda para poder tener una información real, la Dipres y Contraloría son los encargados de realizar un marco doctrinado para el buen funcionamiento del SIGFE.

**Banco Central:** Es una entidad independiente que debe velar en mantener la estabilidad en la economía nacional y sobre todo controlar la inflación si es que se llega a presentar, una de sus formas es poder frenar la inflación es aumentar o bajar las tasas de interés. Además debe de realizar la política monetaria nacional.

## Trabajo del caso portafolio II

### Introducción.

En el siguiente trabajo podremos conocer como una Política Pública, que es conocida como Patagonia Verde, ayuda a cinco comunas del sur de Chile a poder obtener recursos frescos y necesarios para el progreso y desarrollo de estas.

El origen de cualquier Política Pública, nace de la necesidad de la ciudadanía, se busca poder garantizar alguna necesidad, por este motivo los Gobiernos de turno, buscan poder mejorar la vida de los ciudadanos por intermedio de una política.

El Estado debe velar por la buena distribución de los recursos, buscar que impacto causara esta política en la ciudadanía.

El Patagonia Verse no solo está orientado en fortalecer a los Municipios si no también a las personas ya sea de forma directa o indirecta. Este programe es multisectorial. A continuación conoceremos en profundidad de que se trata.

## Desarrollo

En la región de los Lagos existe brechas muy grandes entre los territorios, por esta razón el gobierno central le dio una solución a nuestra región, por medio del Gobierno Regional se presentó un plan de descentralizado para la Provincia de Palena y la comuna de Cochamó que corresponde a la Provincia de Chiloé. Se escoge estas comunas por las desventajas o desigualdades que presentan con otros territorios de la región en la obtención de recursos por parte del Estado.

Estas comunas no cuentan con la cantidad de habitantes suficientes, son más bien pequeñas, por este motivo no pueden competir de la misma forma e igualdad con comunas densamente pobladas ya que los beneficiarios siempre serán las comunas más grandes ya que la inversión dará beneficio a más personas, por este motivo y con la convicción de poder dar más soluciones socioeconómicas, culturales y sociales. El Gobierno Regional de los Lagos, tiene como objetivo "contribuir a reducir las inequidades existentes en los estándares de vida de las personas del territorio Patagonia Verde, el resto de la región y el país, así como también reducir las inequidades territoriales internas con el fin de impulsar un mayor crecimiento y desarrollo integral de la Región de los Lagos"

A continuación les presento las características de esta Política Pública tan necesario para la descentralización y beneficio de los municipios pequeños de estas zonas costeras y cordilleranas de la Región de los Lagos.

Patagonia Verde, esta política pública consiste en poder dar desarrollo a las zonas extremas de la región de los Lagos. Las localidades que se benefician de estos recursos es la provincia de Palena, con sus comunas, Chaitén, Hualaihue, Futaleufu y Palena. Además de beneficiar esta provincia se incorpora una comuna de Chiloé que es Cochamó. Entender el rol del Estado como un garante del cumplimiento de derechos inherentes y poder disminuir aquellas brechas de inequidad que impiden el Desarrollo de las Personas. El Plan Patagonia Verde recoge los múltiples factores que inciden en las condiciones de rezago de este territorio, a través de una serie de acciones, que consideran un



plan de inversiones públicas, pero por sobre todo una propuesta de solución integral. La importancia de un instrumento de planificación, se basa en el argumento de la descentralización y las capacidades que tienen las regiones para elaborar planes adecuados a la realidad de cada territorio, poniendo énfasis en los recursos existentes, los problemas identificados por la comunidad y el rol del estado para conectar a los territorios rezagados con la estructura de oportunidades existentes. Este plan comenzó el año 2009 y tendrá término el 2020. La importancia de poder tener recursos frescos ya que al ser comunas con pocos habitantes no pueden competir de igual manera con las grandes comunas ya que por un tema de beneficiados no sería beneficioso para el Estado financiar proyectos millonarios para pocas personas por esta razón la oportunidad que da el Patagonia Verde es de vital importancia para el desarrollo de estas comunas. La gestión local se beneficia ya que pueden potenciar sus necesidades, todo esto lo logran ya que municipio realiza una participación ciudadana donde se escuchan las necesidades de las personas y se busca poder brindar la ayuda necesaria. Las carencias son múltiples, caminos, escuelas, turismo, emprendimientos, conectividad, etc.

El Patagonia Verde abarca distintos ámbitos sociales, culturales ya que con sus recursos los distintos Municipios, servicios públicos, pueden realizar inversiones como colegios, hospitales, pavimentación, poder realizar saneamientos de títulos, contratar personal, comprar vehículos, desarrollo productivo. Esta política pública multisectorial abarca a más de un ministerio.

NOMBRE PROYECTO	TOTAL (MM\$)
CONSTRUCCIÓN RED DE CICLOVÍAS: 2 KM	25.000
CONSTRUCCIÓN RED DE CICLOVÍAS: 2 KM	200.000
DISEÑO Y CONSTRUCCIÓN 10 REFUGIOS PEATONALES	50.000
MEJORAMIENTO SEÑALÉTICA VIAL DE SEGURIDAD EN COLEGIO Y HOSPITAL	50.000
MEJORAMIENTO ACCESIBILIDAD URBANA Y EQUIPAMIENTO, CHAITÉN	100.000
INCREMENTO DE SUBSIDIOS PARA HACER MÁS RÁPIDA LA RUTA BIMODAL	6.000.000
INCREMENTO DE SUBSIDIO PARA OPERACIÓN DE BUSES EN RUTA BIMODAL	200.000
INCREMENTO DE SUBSIDIOS PARA MEJORAR CONECTIVIDAD INTERNA DE COMUNA DE CHAITÉN	42.000
REPOSICIÓN EDIFICIO CONSISTORIAL DE CHAITÉN	1.569.234
REPOSICIÓN EDIFICIO GOBERNACIÓN DE PALENA Y SERVICIO PÚBLICOS	3.108.228
REPOSICIÓN PLAZA DE ARMAS DE CHAITÉN	520.000
CONSERVACIÓN VEREDAS SECTOR URBANO DE CHAITÉN	312.109
CONSTRUCCIÓN COSTANERA CHAITÉN, ESPACIO PÚBLICO INTEGRAL	60.000
CONSTRUCCIÓN COSTANERA CHAITÉN, ESPACIO PÚBLICO INTEGRAL	640.000
CONSTRUCCIÓN PROGRAMA PAVIMENTACION PARTICIPATIVA X REGIÓN, 24 LLAMADO	700.000
MEJORAMIENTO DE DIVERSAS CALLES DE CHAITÉN	1.700.000
CONSTRUCCIÓN PAVIMENTACION RED VIAL CHAITÉN URBANO	63.032
CONSTRUCCIÓN PAVIMENTACION RED VIAL CHAITÉN URBANO	4.136.968
SOLUCIÓN HABITACIONAL 240 VIVIENDAS	3.600.000
MEJORAMIENTO CENTRO PENITENCIARIO	350.000
DISEÑO Y DÍA CONSTRUCCIÓN TERMINAL PORTUARIO E INFRAESTRUCTURA PESCA ARTESANAL CHAITÉN	721.948
CONSERVACIÓN FONDO ÁREA OPERACIONAL FRENTE DE ATRAQUE RAMPA DE CHAITÉN	677.570
CONSERVACIÓN RAMPA DE TRANSBORDADORES CHAITÉN Y EXPLANADA PESCA ARTESANAL	650.000
DIAGNÓSTICO ESTRUCTURAL MUELLE ANTIGUO DE CHAITÉN	99.990
CONSTRUCCIÓN ATRAQUE ALTERNATIVO CONECTIVIDAD MENOR Y PESCA ARTESANAL	280.000
CONSTRUCCIÓN PUENTE BLANCO CAMINO SANTA BÁRBARA CHANA W807	800.000
CONSTRUCCIÓN PASARELA PEATONAL PUENTE BLANCO CAMINO LONGITUDINAL RUTA 7	300.000
PAVIMENTACIÓN CAMINO AL AEROPUERTO (OBRAS BÁSICAS)	2.300.000
PAVIMENTACIÓN CAMINO A SANTA BÁRBARA- PUENTE EL BONITO	6.650.000
PAVIMENTACIÓN RUTA 7 PUERTO CARDENAS - SANTA LUCÍA	17.000.000
<b>TOTAL</b>	<b>52.906.079</b>

<http://fortalecimiento.goreloslagos.cl/>

En esta imagen pueden ver la cantidad de inversión que se realizara en este periodo de tiempo.

N° TOTAL DE PROYECTOS	INVERSION PROGRAMADA 2015 (M\$)	TOTAL INVERSION 2015 – 2018 (M\$)	TOTAL INVERSION PLAN (M\$)
<b>315</b>	<b>35.036.351</b>	<b>293.997.232</b>	<b>408.269.078</b>

Etapa	Recomendado (RS BIP, RS GORE, Aprobado por el Sector)	Observado por falta de información (FI)	Observado por incumplimiento de normativa (IN)	Observado técnicamente (OT)	Sin RATE	En desarrollo
Pre-Factibilidad	0	0	0	0	0	0
Factibilidad	0	0	0	0	0	0
Diseño	2	0	0	5	59	0
Ejecución	17	1	0	7	98	15
Diseño y Ejecución (PCR)	0	0	0	0	0	0
Compra de terreno	0	0	0	0	0	0
Total	19	1	0	12	157	15

<http://planpatagoniaverde.cl/>

REGIÓN	N° TOTAL DE PROYECTOS	TOTAL DE INV. 2014-2018 (M\$)	TOTAL INVERSIÓN PLANES (M\$)
Los Lagos - Patagonia Verde	315	293.997.2	408.269.078

<http://planpatagoniaverde.cl/>

NOMBRE DEL PROYECTO	COMUNA	ETAPA ACTUAL	MONTO 2015	MONTO 2015-2018	DESCRIPCION	SITUACION ACTUAL DEL PROYECTO	PLAZOS
REPOSICION Y AMPLIACION ESCUELA ROBERTO WHITE GESSEL	PALENA	EN LICITACION	3.142.638	3.142.638	SE POSTULA CONSTRUIR UN ESTABLECIMIENTO PARA IMPARTIR ENSEÑANZA PREBASICA, BASICA Y MEDIA, EN TERRENOS ADQUIRIDOS POR LA MUNICIPALIDAD Y UBICADOS EN LA ZONA DE EXPANSION DE LA LOCALIDAD, CON UNA SUPERFICIE APROXIMADA CONSTRUIDA DE 3.115,2 METROS CUADRADOS, GIMNASIO INCLUIDO, PARA ATENDER A UNA POBLACION PROYECTADA DE 374 ALUMNOS Y ALUMNAS EN TOTAL. LA EJECUCION SE REALIZA BAJO LA MODALIDAD DE PAGO CONTRA RECEPCION, POR LO QUE SE INCLUYEN LOS COSTOS DE CONSULTORIAS Y OTROS GASTOS ASOCIADOS, ADEMAS DE LOS GASTOS ADMINISTRATIVOS, Y EQUIPAMIENTOS Y EQUIPOS NECESARIOS PARA LA IMPLEMENTACION DEL NUEVO ESTABLECIMIENTO.	PROYECTO CON RS, EN VIAS DE NUEVA LICITACION, LA OFERTA FUE SUPERIOR AL MONTO OTORGADO POR MIDES, EN REEVALUACION	FECHA DE INICIO OCTUBRE 2015 FECHA DE TERMINO ABRIL 2017
ADQUISICION DE EQUIPOS DE RED DE TELEMEDICINA Y EQUIPAMIENTO BASICO PARA RONDAS MEDICAS DE LA PROVINCIA DE PALENA	PALENA	EN LICITACION	121.000	121.000	EN ESTA ETAPA SE ADQUIRIRA EQUIPAMIENTO Y EQUIPOS DE TELEMEDICINA PARA HOSPITALES DE LA PROVINCIA DE PALENA Y EQUIPOS QUE SERAN DESTINADOS PARA LAS VISITAS MEDICAS A POSTAS RURALES	PROYECTO CON RS, DE RAPIDA EJECUCION, PARA LICITARSE EN ABRIL 2015	FECHA DE INICIO MAYO 2015 FECHA DE TERMINO JULIO 2015
NORMALIZACION MATADERO MUNICIPAL DE FUTALEUFU	FUTALEUFU	EN ADJUDICACION	331.608	331.608	SE CONTEMPLA LA REPOSICION DEL ANTIGUO MATADERO MUNICIPAL, POR UN CENTRO DE FAENAMIENTO PARA AUTOCONSUMO LOCAL, DE ACUERDO A LA NUEVA NORMATIVA DE MATADEROS, LA CUAL COMIENZA A REGIR A PARTIR DE SEPTIEMBRE DE 2006. SE CONSIDERAN OBRAS CIVILES (205-46 M2) CONSIDERANDO BODEGAS, BAÑOS, VESTIDORES, AREA DE PROCESO, ZONA DE DESPOSTE, FRIGORIFICO, INCINERADOR Y TRATAMIENTO DE RILES. EL PROYECTO ADEMAS, CONSIDERA EL EQUIPAMIENTO COMPLETO DEL RECINTO.	PROYECTO CON RS SE LICITO 4 VECES, AHORA HAY UN OFERENTE, POR LO QUE SE ENCUENTRA EN PROCESO DE ADJUDICACION	FECHA DE INICIO MAYO 2015 FECHA DE TERMINO NOVIEMBRE 2016
AMPLIACION ESCUELA BASICA DE FUTALEUFU PARA EDUCACION MEDIA	FUTALEUFU	EN LICITACION	1.000.000	1.996.221	ESTA ETAPA CONTEMPLA LA CONTRATACION DE OBRAS CIVILES PARA LA CONSTRUCCION DEL PROYECTO DE AMPLIACION DE LA ESCUELA BASICA DE FUTALEUFU PARA ENSEÑANZA MEDIA, CON UNA SUPERFICIE TOTAL DE 1.693,38 M2. ADEMAS SE CONTEMPLA EL EQUIPAMIENTO DEL PROYECTO CONSIDERANDO MOBILIARIO, IMPLEMENTOS DEPORTIVOS, DE LABORATORIO, Y BIBLIOTECA.	PROYECTO CON RS, EN VIAS DE NUEVA LICITACION, 1 OFERENTE SE PRESENTO POR UN 60% MAS ELEVADO EL MONTO DE LO PRESUPUESTADO	FECHA DE INICIO JUNIO 2015 FECHA DE TERMINO MARZO 2017
CONSTRUCCION DE SISTEMA DE AGUA POTABLE RURAL DE YATES	COCHAMO	EJECUCION	180.000	180.000	SE CONTEMPLA LA CONSTRUCCION DE LAS OBRAS CIVILES DE CAPTACION, ABASTECIMIENTO Y DISTRIBUCION DE AGUA POTABLE PARA CONECTAR A LA TOTALIDAD DE LAS VIVIENDAS EXISTENTES EN EL SECTOR.	PROYECTO SIN RS, (PROXIMO CORE) EL MONTO APROBADO POR DECRETO ES DE 180 (MMS), PERO LOS ANALISIS DEL DPTO DE INVERSIONES HAN ARRROJADO QUE PODRIA AUMENTAR A 300 (MMS) APROXIMADAMENTE	FECHA DE INICIO DICIEMBRE 2015 FECHA DE TERMINO DICIEMBRE 2016

<http://planpatagoniaverde.cl/>

Los gobiernos locales tienen la necesidad de poder desarrollar la productividad local, fortaleciendo competitividad local. Nuevamente pongo un ejemplo la localidad donde vivo, en estas zonas australes, contamos con un plan especial que se llama Patagonia verde, este plan es multisectorial, donde cinco comunas compiten entre sí para poder asignarse proyectos, turismo, carretera, hospitales, etc. Este plan es de suma importancia para el desarrollo de estas comunas bastante grandes en territorio, pero muy pequeñas de población, que cuentan con postas y escuelas en cada sector rural de las comunas, carecen de buena infraestructura, conectividad en algunos casos muy precaria o nula, solo se puede transitar en caballares o botes.

Por este motivo los gobiernos locales disponen de recursos de todo tipo para poder llevar a cabo el progreso en sus gestiones, tenemos que destacar que con

las nuevas políticas públicas no solo se fomenta el crecimiento si no también la sustentabilidad y como esto puede afectar el medio ambiente, aumentando el valor agregado de los lugares, entonces la planificación puede ser un potenciador que tienen los gobiernos locales para la mejor eficiencia de los recursos.

La planificación municipal se desarrolla con el fin poder de mejorar los tiempos o maximizar los resultados que se puedan tener con determinados recursos. En este contexto se desarrolla la planificación municipal. Bien es sabido que las necesidades siempre son muchas, por eso los municipios deben tener estrategias de cómo poder satisfacer y solucionar los problemas que se presentan.

Los municipios más pequeños son los que cuentan con menores recursos y como la comuna donde vivo que ese Chaitén, es una de las comunas más grandes en territorio, con diversas comunidades rurales, las que cuentan con colegios y postas rurales, toda es planificación de recursos para que las comunidades más apartadas puedan estudiar y poder tener una atención en caso de emergencia, le sale con un costo muy elevado a los municipios, en este sentido la planificación y la distribución de los recursos es esencial para que esto se siga desarrollando.

La planificación debe contar con ciertas características para que pueda ser eficiente y asertivo, contando con la información necesaria para que se pueda desarrollar de mejor manera, la participación ya sea pública – privada, pero la idea es buscar las mejores soluciones a las necesidades que se enfrentan, buscando una estrategia que puedan llevar a buenos planes de acción con la máxima eficiencia de los recursos, además de poder concertar los recursos existentes y buscar la mejor manera de potenciarlos.

Se debe mejorar del Patagonia Verde, o excluir el gasto de caminos ya que los recursos en estos proyectos son muy elevados. Las empresas no se interesan en venir a estas comunas ya que la mano de obra, el material y la extracción de recursos es caro, el traslado de materiales de Puerto Montt tienen un gasto elevado ya que deben gastar en barcazas, todo esto sumado, encarece los costos de pavimentación.

Estos gastos se deben realizar por las vías normales y no que el MOP saque recursos de esta política pública. Tener un financiamiento externo ayudaría que estos recursos se puedan utilizar en otras opciones.

La pavimentación es necesaria ya que los caminos en el verano levantan una gran cantidad de polvo, en el invierno los eventos, piedra suelta, la nieve y los cortes de camino por diferentes situaciones climáticas, con la pavimentación debiesen cambiar. Además de dar una mejor conectividad a las personas que transitan diariamente por estos caminos.

En el caso de los Ministerios les quitaría la opción de que puedan obtener recursos por intermedio del Patagonia Verde para la contratación de personal ya que los Ministerios debería contemplar estos recursos en la aprobación de su propio presupuestó de forma anual.

En el caso del Ministerio de Bienes Nacionales se le entregaron mil millones de pesos para licitar, la realización de fichas de terrenos, por una empresa externa, este gasto a mi parecer es ilógico ya que este Ministerio cuenta con los recursos y personal suficiente para poder llevar a cabo este trabajo.

Al tener una gran cantidad de recursos disponible muchas veces no se realiza la mejor opción de gasto.

## Conclusión

El mejoramiento continuo de las comunas y sobre todo de los gobiernos locales, son clave para el mejoramiento de la calidad de vida de las personas, son organismo que deben trabajar juntos para poder conseguir su objetivo, la planificación se basa en poder visualizar de mejor manera los recursos y poder contar con una mejor estrategia a la solución de un problema, ver el impacto que produce en la ciudadanía, todo los municipios deben contar con una cartilla de productos los cuales pueden tener un financiamiento por medio del Patagonia Verde.

En la Gestión pública y los intereses en sus receptivos planes para poder ver como buscaran la forma de enfrentar sus problemas, con mira al progreso y desarrollo. Al involucrar a los ciudadanos o grupos de interés, se puede generar un mejor laso con estos lo que con lleva un mejor compromiso. Con este él podrá darse cuenta que se busca mejorar su calidad de vida y sobre todo que se trabaja para ello, teniendo diferentes tipos de planes para el desarrollo comunal ya sean financiero o territoriales.

## **Portafolio III**

### **Ciencias políticas:**

**Circunscripción Senatorial:** Parte del territorio nacional donde se escogen representantes de la ciudadanía en su calidad de Senadores, se dividen en 15 circunscripciones, actualmente existen 43 Senadores los cuales estarán en su cargo por un periodo de ocho años y pueden presentarse a su reelección de forma inmediata.

**Distrito electoral:** Se cuenta con 28 distritos parlamentarios donde la ciudadanía puede escoger a sus representantes a Diputados que suman un total de 155 divididos en el país, la cantidad de diputados no es igualitaria en las Regiones.

**Filosofía:** Estudio que busca esclarecer las causas y efectos de las situaciones y conductas del ser humano, busca esclarecer diversas situaciones de la vida.

**Elecciones:** Método que la ciudadanía puede escoger a sus representantes, se realizan elecciones de diferentes tipos y diversas, como presidenciales, parlamentarias, presidente de la junta de vecinos, club deportivo, toda agrupación de personas cuentan con una directiva que es escogida en elecciones libres.

**Aparato Administrativo:** Puede ser personas o sistemas informáticos que permiten que la administración pública funcione.

**Constitucionalismo:** Ordenamiento jurídico que los gobiernos que se rigen por una constitución la que se basa en la ley suprema de país, la que no se puede modificar de forma ordinaria, todo se rige y se desarrolla en base a esta.

**Estructura organizacional:** En una empresa la estructura organizacional, es la base como se dirige la compañía, los funcionarios conocen sus funciones y tiene una estructura organizacional, generalmente comienza en la cabeza de las

empresas las lidera el gerente y de ahí para abajo se van definiendo sus puestos de trabajo, funciones y deberes.

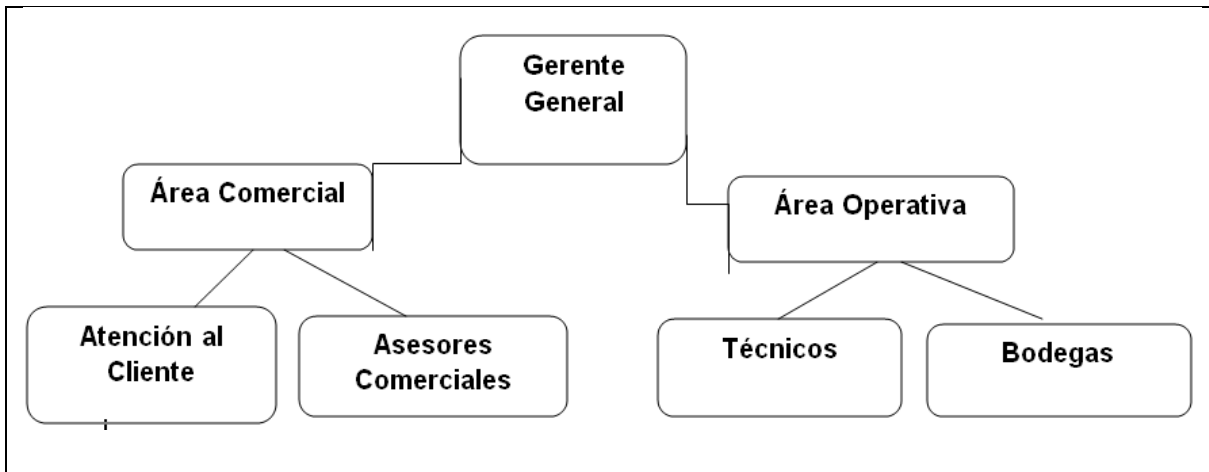

**Ciencias sociales:** Es el estudio que se realiza en si al ser humano, se basa el estudio en el comportamiento de este, la interacción entre las personas, su comportamiento algunos acontecimientos etc.

### Políticas públicas

**Referéndum:** Es una forma que tiene la ciudadanía de interactuar con el gobierno, en la aprobación de alguna ley de interés nacional, un ejemplo fue el referéndum de 1988 que buscaba volver a la democracia y terminar con el gobierno militar.

**Consulta Ciudadana:** Espacio en el que la ciudadanía buscan poder realizar en conjunto una toma de decisión, como la consulta ciudadana que se realizo por el cambio de la constitución política, o consultas comunales que se han desarrollado por el limite horario para los menores de 14 años.

**Burocracia:** Es la manera con que el Estado tiene los procedimientos para que interactué un funcionario público con los ciudadanos. Definiendo reglas y procedimientos claros.

**Estado de Bienestar:** Es una forma de Gobierno donde el Estado busca satisfacer las necesidades de forma igualitaria a todo los ciudadanos,



generalmente esto con lleva que las empresas se vuelvan estatales para poder tener los recursos necesarios, para llevar esta labor.

**Programa de Gobierno:** Es lo que utilizan los candidatos principal mente para cautivar a los votantes, indicando lo que realizaran si es que salen escogidos en el cargo en disputa, generalmente son políticas públicas de interés nacional o algunas reformas de Estado.

**Evaluación Social:** Es la manera de que el Estado busca saber si realiza un proyecto, política pública, cuantos serán los ciudadanos beneficiados directamente, el costo de este. Generalmente esto lo realiza MIDEPLAN en nuestro país.



Referencia: <https://www.slideshare.net/ustedmepugna/mapa-mental-evaluacin-social-en-proyectos-de-inversin>

**Desarrollo Sustentable:** Es un modelo de desarrollo económico que busca tener poca o nula intervención en el medio ambiente, busca que políticas públicas y medio ambiente trabajen juntos, sin afectar ni la una ni la otra.

Ejemplo llevar energía limpias, como de turbina, energía solar o energía eólica, a las comunas o pueblos más apartados de Chile, sin la necesidad de

realizar una represa, esto lleva a no intervenir el medio ambiente, inundando grandes hectáreas de terreno y teniendo un gran impacto social.

**Movimientos sociales:** Agrupación de personas que se reúnen por un motivo en común, los diversos movimientos sociales realizados en Chile han llevado a cabo grandes cambios, como el movimiento de enfermo que logro implementar la Ley N° 20.850 Fondo Nacional de Medicamento, más conocida como la Ley Ricarte Soto.

### Administración financiera del Estado:

**Financiamiento:** Es el método que una empresa obtiene recursos o capital para realizar algún tipo de inversión o proyecto, el financiamiento puede ser facilitado por una identidad bancaria o por un accionista de la compañía.

**Inversión:** Es la suma de dinero que se puede ahorrar o invertir con la idea de que te genere una ganancia a futuro, como lo que realiza nuestro país, con el ahorro del fondo soberano, el que financia las pensiones.

**Proyecto:** Es una acción que se desarrolla para la construcción o implementación de algo, los proyectos pasan etapas definidas para su desarrollo, hay proyectos productivos y proyectos sociales, estos últimos los realizan algunos órganos del estado, como para mejorar alguna situación para las ciudadanías.

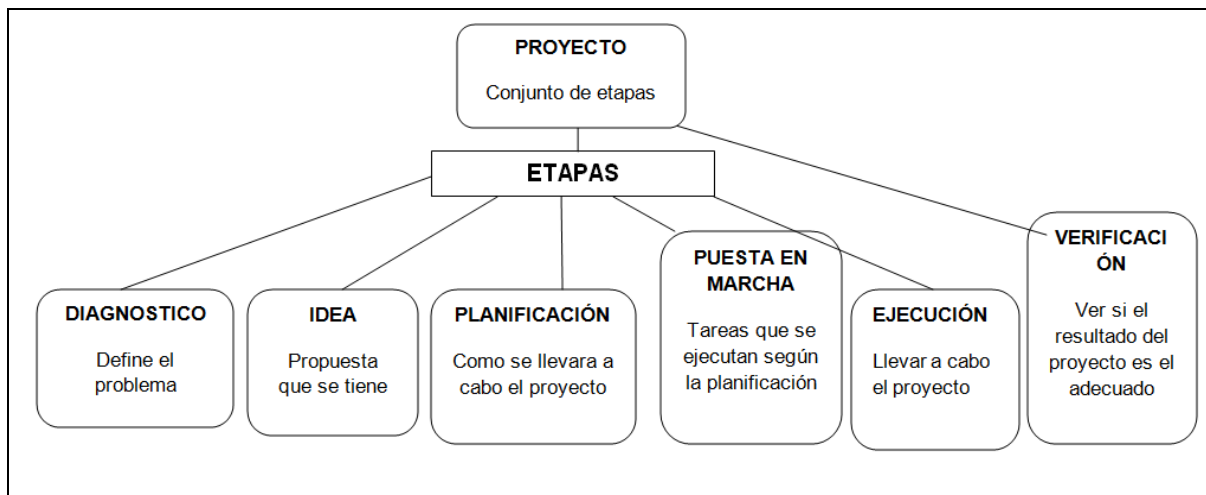

**Evaluación:** Método que se utiliza para ver si el proyecto está brindando los resultados esperados, o si es necesario mejorar algo.

**Tasa de interés real:** Es el interés real que tiene los activos ya sea en inversión o prestamos, generalmente se produce por la inflación, esto se debe que un millón de pesos del mes de enero no es el mismo millón del mes de diciembre.

**Gestión:** Es la forma que se tiene un responsable o encargado de llevar a cabo cierto proyecto y sacarlo adelante, gestionar para que todo salga a lo planeado.

**Depreciación:** Es cuando se desvaloriza un bien por su uso, generalmente si compramos un auto del año en \$ 10.000.000 al año siguiente ya se desvalorizo por el uso de este ahora cuesta \$ 8.000.000. Todos los bienes cuando se utilizan pierden su valor con el tiempo, puede ser por el desgaste o por que los equipos quedan obsoletos.

## **Trabajo Caso III**

### **Introducción**

En el siguiente trabajamos podremos conocer la situación que se vive en una localidad de la Patagonia Chilena específicamente en Chile Chico, la ciudadanía se encuentra con una cierta incertidumbre por la posible instalación de una empresa minera. El debate se arma por la posible contaminación que pueda generar en la zona, esto con llevaría que los turistas no visitaran la zona, afectando directamente a los ciudadanos que trabajan y dependen de esta entrada de dinero que se da en el verano para sobrevivir en el invierno. Los grupos indígenas expresan que puedan contaminar su zona y devastar la naturaleza y los movimientos ciudadanos buscan frenar esta construcción por el daño y la contaminación al planeta que se realizaría por parte de la minera.

## **Instrucciones**

### **PROYECTO PARQUE PATAGONIA V/S PROYECTO MINERA SOUTHERN GOLD**

Chile Chico es una localidad y comuna situada en la Provincia de General Carrera, Región Aysén. Cuenta con una población de 5 mil habitantes aproximadamente. Sus actividades económicas más relevantes son la agricultura, la ganadería, la minería y el turismo. Se caracteriza por tener un microclima especial para el desarrollo de la agricultura, el que no se presentan en el resto de la Región.

En estos últimos tiempos esta apacible localidad se ha visto polarizada, a raíz del proyecto Parque Nacional Patagonia, en el cual se está efectuando la zonificación que comprenderá dicho parque. Por otro lado, se encuentra la minera australiana Southern Gold, que tiene interés en la explotación de minerales preciosos en una zona adyacente a este parque, a pocos kilómetros del circuito turístico “cueva de las manos” y de “la piedra enclavada” donde existen, además, vestigios de pinturas rupestres de más de 10 mil años de antigüedad.

Como consecuencia de esta situación, se ha provocado una polarización de opiniones, producto de la posición de una parte importante de la población integrada por Asociaciones Gremiales, la agrupación Ambiental, representantes de asociaciones indígenas, además de representantes del Parque Patagonia, que no ven con buenos ojos la instalación de esta minera, por los daños ambientales que puede producir, la posible contaminación del afluente más importante de agua que tiene la localidad, como es el río Jeinimeni, río binacional, que es límite fronterizo con Argentina.

Al otro lado, se encuentran importantes autoridades como el alcalde de la comuna de Chile Chico (de oposición al actual gobierno), un senador (oficialista), quienes ven en la minera una fuente de desarrollo para la comuna, que generaría mano de obra y progreso, especialmente para la reactivación de

este lugar, ya que producto del cierre de otra minera existente (Minera Cerro Bayo), hoy existe un enlentecimiento económico y cesantía.

### **Desarrollo**

Dado el contexto planteado, es bueno considerar las siguientes interrogantes:

**¿Serán efectivas las aprensiones de los grupos, en cuanto la posible contaminación, especialmente de las aguas?**

Las aprensiones que realizan los grupos de defensa del medio ambiente son validas dados diferentes casos de contaminación que se han efectuado antes en el país. Como la contaminación en Quintero y Puchuncaví, en este hecho se produjo la contaminación del aire por sustancias nocivas para la salud de las personas, afectando un promedio de mil personas. En el mismo caso de Quintero también es conocida nacionalmente la contaminación del agua con desechos mineros más conocidos como relaves de la producción de estas.

Grandes empresas se hacen presente en esta zona tanto empresas privadas como COPEC y nacionales como CODELCO, esta zona ya es llamada zona de sacrificio por no la cantidad de industrias, nuestro país las pocas restricciones medioambientales, es necesaria a mi parecer poder hacer batalla, incorporando normas internacionales que protegen el medioambiente ante que los intereses privados.

En la región de los ríos existe la comuna de San José la Miriquiná, donde se emplaza la celulosa Arauco, en esta planta yo trabajé entre el año 2005 y 2008, esta empresa contamina por intermedio de sus efluentes, el río San José, el que contamina el río calle calle causando la muerte de una cantidad de cisnes de cuello negro.

La ciudadanía está en alerta a nivel país, tenemos una ciudadanía más empoderada con los temas de interés públicos, naciendo barrios grupos o movimientos sociales sin fines de lucros que solo buscan defender el medio

ambiente, tratando de dejar un legado para sus hijos, el cambio climático en nuestro país, la escases de agua, el derretimiento de los glaciares está afectando nuestro ecosistema, por este motivo la ciudadanía está alerta, a todas las intervenciones industriales sobre todo en la Patagonia chilena.

### **¿Será la minería la principal actividad para generar progreso en una zona por décadas minera?**

Como comenta el alcalde hay una carencia de puestos de trabajo por este motivo este se encuentra a favor de este gran proyecto ya que la población y su municipio se pueden ver beneficiado directamente, una importante fuente laboral, que puede terminar con la cesantía en la zona, además de poder ocupar las residenciales y cabañas para poder alojar al personal, a esto le sumamos la población flotante que se hará presente y puede repuntar la economía local. Este es el punto bueno ya que esta zona generalmente se mantiene del turismo que se da fuerte mente en 3 meses al año, enero, febrero y parte de marzo, se tendrían recursos constante.

El Gobierno de Chile junto al Alcalde deben realizar una alianza y tratar de sacar la mejor solución, este es el punto que se debe levantar la información de los vecinos, realizar una consulta ciudadana, de esta manera preguntar si están de acuerdo con la instalación de la minera, abrir un debate con la ciudadanía, donde la minera expresa lo que quiere realizar y porque es importante la instalación de esta en la zona, las agrupaciones de movimiento social también expresen su descontento y que el Gobierno local, como el Estado de Chile se haga presente con la opinión de sus equipos técnicos y estudios de impacto ambiental. De esta manera la ciudadanía podrá votar tener un referéndum y poder manifestarse a través de un voto, dar su aprobación o rechazo al proyecto y de manera democrática apoyar la decisión de la mayoría.

### **¿Cuál debiera ser el rol de las autoridades ante este conflicto?**

El Rol del Estado debe garantizar la protección medioambiental en la zona, desde el año 2010 el Estado de Chile cuenta con el Ministerio del Medio Ambiente.

*“El Ministerio del Medio Ambiente de Chile es el órgano del Estado encargado de colaborar con el Presidente de la República en el diseño y aplicación de políticas, planes y programas en materia ambiental, así como en la protección y conservación de la diversidad biológica y de los recursos naturales renovables e hídricos, promoviendo el desarrollo sustentable, la integridad de la política ambiental y su regulación normativa”.*

Fuente <https://www.chileatiende.gob.cl/instituciones/AW000>

El servicio Nacional de Geología y Minería (SERNAGIOMIN) es el organismo técnico que debe fiscalizar y velar que las mineras cumplan lo estipulado por la legislación Chilena su el rol fiscalizador activo sobre las explotaciones mineras del país.

Estos organismos deben velar el impacto ambiental que pueda ocurrir con la explotación minera en la zona, ver la repercusión y los daños colaterales que la explotación mineral pueda generar en la zona, si su impacto sobre la biodiversidad, el parque nacional Patagonia o el circuito “cueva de las manos” y de “la piedra enclavada”

El punto importante a considerar es que no se intervenga el río binacional Jeinimeni, que compartimos con el país limítrofe Argentina, siendo este la fuente de agua para abastecer la localidad de Chile Chico. Por este motivo los estudios de impacto ambiental deben ser determinante y garantizar la no contaminación de este.

Otro punto que se debe contar que los caminos que se cuentan o la infraestructura vial no es la mejor, se cuentan con puentes de madera, caminos de ripio, el transitar de camiones de alto tonelaje puede contraer el deterioro más rápido de los caminos y de los puentes, causando serios daños a la conectividad vial.



El planteamiento del alcalde de la localidad de Chile Chico y el Senador de la república, buscan y ven con buenos ojos la instalación de esta ya que pueden ver una fuente estable de sustento laboral para las personas de la localidad, una fuente de desarrollo y progreso en la zona, se puede eliminar con el desempleo, mas allá de sus tendencias políticas, ambas autoridades buscan que esta localidad pueda contar con inversión y con esto todo lo que esta conlleva.

**¿Se puede diversificar la actividad económica para no depender mayoritariamente de la minería?**

La zona austral de Chile cuenta con una imponente naturaleza con una variedad de especies nativas y fauna silvestres, hermosos paisajes, lo que fomenta el turismo en la zona, pero no es suficiente ya que el atractivo solo se genera en verano, la mayoría de las personas junta dinero en el verano para sobrevivir durante el año, se le llama aprovechar la temporada, las personas dedicadas al turismo ven con temor la instalación de la minera por eventual baja de turista en la zona. El micro clima que se genera sirve para siembras locales pero no para dar exportación de productos, se cuenta con una escasa conectividad con las grandes urbes y por este motivo no se pueden sacar los productos de forma rápida.

Si se quiere vivir de esto, el Estado debería mandar un equipo de fomento productivo para dar herramientas a las personas para que puedan explotar de mejor manera los recursos, incentivar la producción y porque no dar recursos frescos y con esto para dar valor agregado a los productos locales, si los productos no se pueden exportar, fabricar conservas etc.

Contratar personas como guarda parque y auxiliares de mantención del Parque Patagonia, brindando más plazas de trabajo en la zona. De la misma manera capacitar mas guías turístico. De parte del Municipio realizar un paquete de actividades en la temporada de invierno incentivando el turismo, en los meses de invierno y de parte del gobierno una buena mantención de los caminos para que el turista pueda llegar de forma segura.

## Portafolio IV

### Ciencias políticas:

**Evaluador social:** funcionario que tiene la misión de realizar una evaluación a un proyecto, indicando si este proyecto podrá satisfacer las necesidades y los objetivos planteados.

Profesional que realiza un análisis de un proyecto social, para saber si este debe continuar.

**Ideología:** se presenta cuando los ciudadanos comparten lineamientos políticos, similitud de pensamiento, incluso cuando son de una misma religión.

Se puede presentar en un partido político o religión etc.



Fuente: <https://www.eldiarioexterior.com/contra-la-ideologia-47734.htm>

**Relaciones Internacionales:** vínculos que se establecen entre dos naciones, pudiendo gestionar nuevos compromisos, como un tratado de libre comercio.

Comunicación de un país, con otro, generalmente realizan tratados internacionales, como uno de libre mercado.

**Nueva Gestión Pública:** cambio realizado en la década de los 90, buscando tener una administración pública más eficiente y con mejores resultados en atención al cliente, incorporando tecnología en los procesos.

Mejoramiento a las instituciones públicas que se adecuan a los nuevos tiempos, dando gran importancia al uso eficiente de los recursos.

**Institucionalismo:** es parte de las ciencias sociales que enfoca su estudio en las instituciones oficiales de un estado, cual y como es su desempeño, se realizan estudios de economía, política, relaciones internacionales, historia, etc.

Estudio realizado aun ante del estado específico viendo su comportamiento.

**Política comparada:** se realiza una comparación entre diferentes países, por ejemplo ver la política económica de Perú y compararla con la política de Chile, si fuese necesario se puede sacar experiencias de otros países ya sean buenas o malas.

Se realiza una comparación entre la política social de nuestro país y la mexicana, pudiendo sacar lo bueno de esta y no cometer los errores de México.

**Ambientalismo:** causa que busca la protección del medio ambiente, también se le llama política verde. Su rol es proteger el medio ambiente, el medio ambiente siempre estar primero, antes de cualquier intervención que se quiera realizar.

Cada empresa busca tener todo los certificados de impacto ambiental antes de la explotación de algún recurso natural.



Fuente: <https://concepto.de/movimiento-ecologista/>

### **Políticas públicas:**

**Evaluación de Desempeño:** se realiza en la administración pública con el fin de evaluar el desempeño de los funcionarios, estas evaluaciones pueden ser grupal, personal. Si se mantienen dentro de los parámetros pueden recibir alguna gratificación económica.

Los trabajadores de alguna institución deben cumplir ciertas metas para que puedan recibir un incentivo económico, si cumplen una meta planificada.

**Grupos de Presión:** Grupo organizado que buscan influir en la toma de decisiones de una determina área, pero no buscan estar en el poder, se agrupan con la finalidad de imponer su punto de vista.

Un ejemplo claro en estos días es el que realiza la CUT en el país.



Fuente: <https://republicadecuartillo.com/2019/05/28/grupos-de-presion-o-lobbies/>

**Problema Público:** es una situación irregular que afecta directamente a la ciudadanía, a la que le causa un inconveniente, por una situación en particular, contaminación, infraestructura, etc.

Suele suceder cuando empresa contamina el entorno, como el caso de la celulosa Arauco en Valdivia.

**Intervención Pública:** buscan poder corregir inconvenientes que se puedan producir en el territorio, puede ser por una externalidad o falencias del mercado.

Un ejemplo es la inyección de dinero al banco central para frenar la subida del dólar en el país.

**Contraloría General de la Republica:** este organismo tiene un rol de fiscalizador dentro del Estado de Chile, debe realizar control financiero, velar que se cumpla la normativa vigente del país.

Institución que vela para que procedimientos Estatales se cumpla, como los protocolos de carabineros en las protesta.

**Evaluación Social de Proyectos:** la evaluación social de proyectos, busca ver como una determinada acción afecta directamente a la ciudadanía, buscando la asignación eficiente de los recursos.

Revisara el impacto que produce la construcción de un puente en la calidad de vida de los ciudadanos.

**Políticas distributivas:** se busca que se establezca una distribución más justa en la renta. Busca que se pueda igualar las desigualdades.

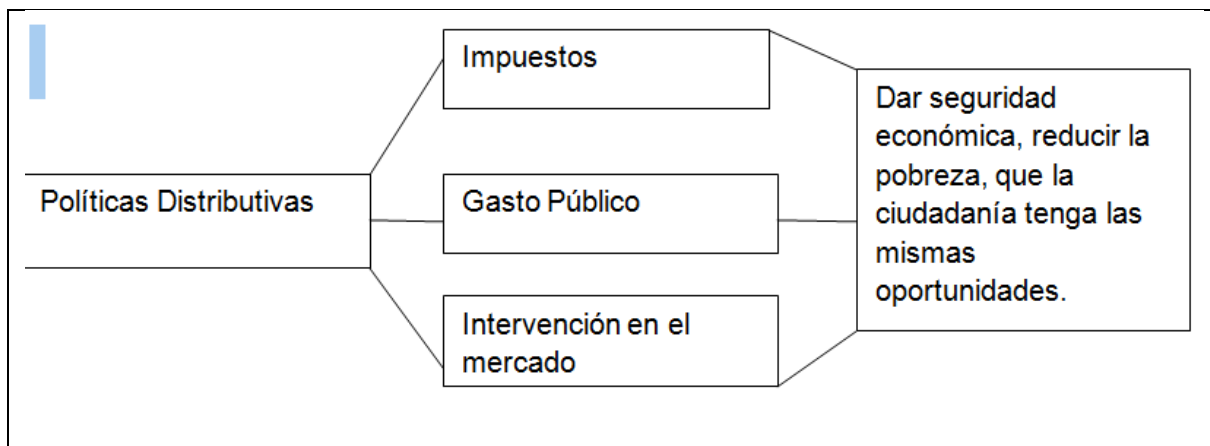

**Las políticas regulativas:** son políticas que regulan ciertos aspectos de la vida, subiendo los precios a determinados productos.

Un ejemplo para disminuir la tasa de alcoholismo se realizan una serie de aspectos que buscan regular el consumo, como aumentar el impuesto.

### **Administración financiera del Estado:**

**Ministerio de Hacienda:** es un ministerio del país el que debe velar y dirigir la administración financiera del Estado de Chile, poder desarrollar una política económica y financiera estable en el país.

Realiza seguimiento a que el gasto fiscal no supere lo pronosticado, dando argumentos, por que debe ser así.

**Rentabilidad Social:** se establece de la condición de cómo un proyecto afectara a las personas cuales será el beneficio de este en la vida de las personas una vez que ya este implementado, cuanto mejorara su vida. Se busca que tenga más beneficio para la ciudadanía que perdidas.

La construcción de un hospital ver como afectara directamente la demanda de la ciudadanía y si cubrirá las necesidades.

**Flujos Monetarios:** es un círculo donde las familias reciben dinero de parte de las empresas y estas gastan en estas, creándose un círculo de circulación de dinero.

Compra de una impresora y consumo de hojas de oficio, en una oficina.

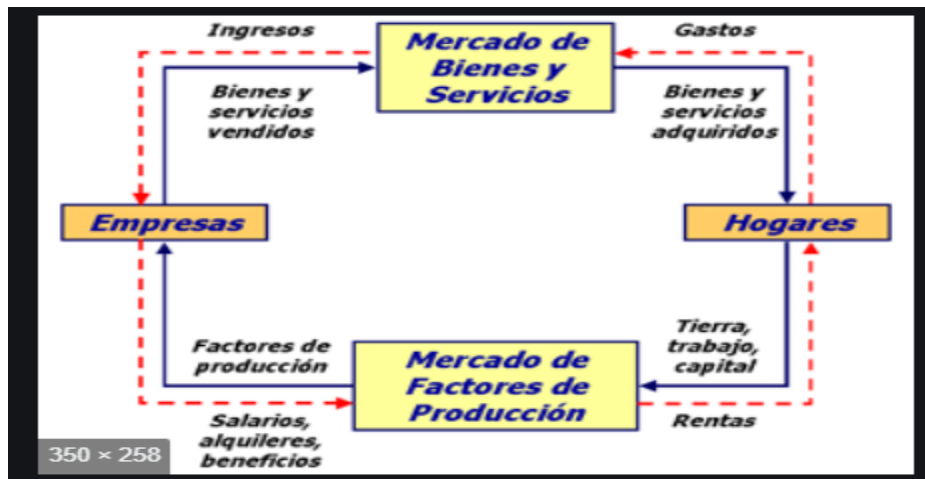

Fuente: <https://www.monografias.com/trabajos54/resumen-economia/resumen-economia.shtml>

**Producto Interno Bruto (PIB):** dentro de un país, estos cuentan con bienes y servicios que son producidos en un periodo de tiempo, el PIB nos muestra el desempeño económico que tuvo el país en un periodo de tiempo.

Parte del PIB es las exportaciones como el cobre que genera el país.

**Banco Mundial (BM):** este organismo internacional se compone de cinco organismos diferentes que componen el mismo propósito y es que los países que se encuentran en desarrollo puedan superar la pobreza, ellos actúan prestando asesoría, financiamiento, asistencia técnica, seguros contras riesgos. Los grupos que lo componen los veremos a continuación:

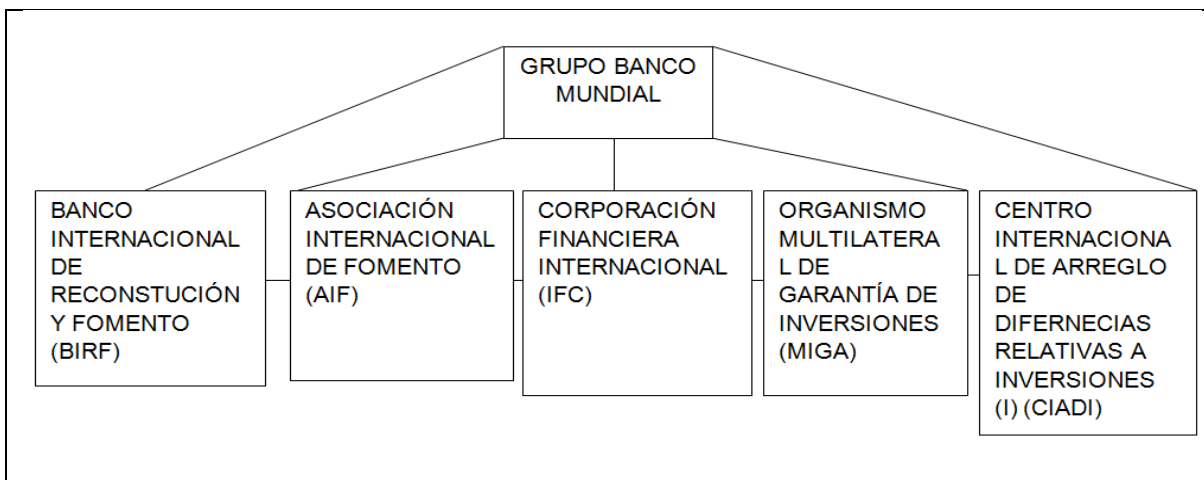

**Banco Interamericano de Desarrollo (BID):** esta organización financiera de carácter internacional, se caracteriza con el fin de financiar proyectos de desarrollo que sean viables, proyectos sociales, uno de los objetivos principales es que los países reduzcan la desigualdad social y la pobreza.

Puede patrocinar una política social en favor de superar la línea de la pobreza.

**Costo Anual Equivalente (CAE):** el CAE tiene la finalidad de otorgar un método comparativo de líneas de financiamiento de diferentes instituciones por el mismo monto en la cantidad de años.

Todos los créditos en Chile deben indicar el CAE.

**El sistema nacional de inversiones (S.N.I.):** organismo que rige en nuestro país con la facultad y finalidad de regir los procesos que se desarrollan con inversión pública, teniendo normas claras y procedimientos definidos.

Rige las normas de cómo se debe realizar el gasto público, que las realizan con fondos públicos.



# Mapa conceptual portafolio IV

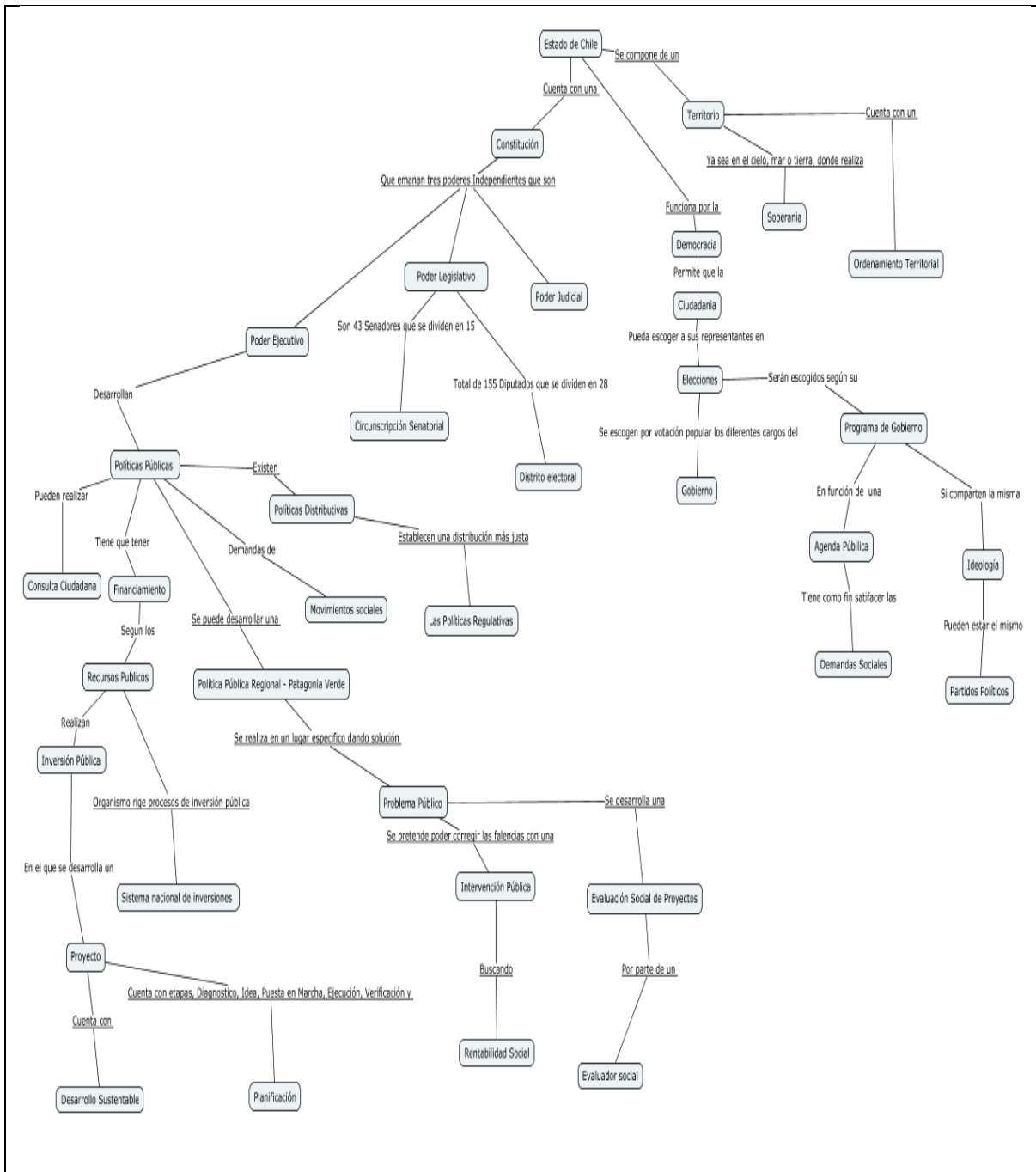

## Conclusión

En el trabajo pudimos conocer como el descontento de la ciudadanía se puso en alerta y enfrente con rechazo un proyecto productivo con la finalidad de no deteriorar el territorio, evitando un desastre ecológico por parte de la instalación de la minera australiana Southern Gold, el alcalde de la zona junto autoridades de Gobierno llamaron a consulta ciudadana y referéndum buscando por el medio de la votación la ciudadanía pueda expresar su aprobación o desaprobación a este gran proyecto, se realizaron estudios de impacto ambiental, los equipos técnicos y asesores brindaron información a la ciudadanía para que esta cuente con toda la información posible antes de decidir.

En mi opinión personal sobre las instalaciones mineras no solo en Chile Chico sino más bien en la Patagonia chilena en general, estas empresas cuentan con una gran cantidad de dinero para realizar inversiones y realizan múltiples estudios de impacto ambiental. Comparto que en esta zona y es mas donde yo vivo actualmente hay múltiple concesiones mineras que no están en marcha pero sin con autorización de explotación, la ciudadanía ya está en pie de guerra, pero quienes realmente son los que están descontento con la instalación de las grandes mineras, en mi punto de vista los empresario turísticos son los que no les gusta esta iniciativa ya que verían afectado su negocio, pero estos empresarios defensores de la naturaleza, son los que más contaminan hoy en día, nombrare a modo de ejemplo, estos recintos no cuentan con alcantarillado ni plantas de tratamiento, cual es su solución para sus grandes centros turístico, descargar las aguas residuales directamente al rio o lago contaminado directamente estos recursos naturales, si tienen fosas estas se desbordan y evacuan en las napas ciudadanas, entonces ellos defienden la naturaleza o su negocio turístico, generalmente estos empresarios son todos allegados a estas zonas para lucrar con su negocio.

La gente normal el ciudadano común el estaría contento porque contaría con un sustento y una fuerte estable de trabajo real durante un año,

tendrían cotización previsionales, seguro medico etc., tendrían grandes beneficios para trabajar para una empresa solida, muchas veces peleamos por el daño ambiental pero si se cumplen las normas y el estado realiza su labor de fiscalizar podrían salir todos ganando. El aumento de la población flotante no solo aumentaría la demanda durante el verano sino más bien durante todo el año y toda la población seria beneficiada directamente, los negocios, hospedajes, ferreterías, transportista. Si lo planteamos de esta manera es una buena solución para sacar del estancamiento económico a comunas pequeñas del país. dando nuevas oportunidades a los ciudadanos.

## **Bibliografía**

<http://fortalecimiento.goreloslagos.cl/>

<http://planpatagoniaverde.cl/>

<https://www.elmostrador.cl/cultura/2018/08/29/combinacion-fatal-mezclas-de-contaminantes-ausencia-de-normativas-y-lobby-empresarial/>

<https://www.chileatiende.gob.cl/instituciones/AW000>

<https://www.sernageomin.cl/mision-y-vision-institucional/>

<https://republicadecuartillo.com/2019/05/28/grupos-de-presion-o-lobbies/>

<https://www.monografias.com/trabajos54/resumen-economia/resumen-economia.shtml>